

FUNDACIÓN PARA LA LEY DEL TIEMPO

Instituto de Investigación Galáctica

Noosfera II, el Gran Experimento de la Ley del Tiempo

Un Experimento en el Tiempo (2006-2012 - 21 de Diciembre)

1. INGENIERÍA PLANETARIA, PREMISA

(Extracto de "Problemas en Ingeniería Planetaria, un Manual Evolutivo Galáctico", Sección 26- A, Planetas con Noosfera)

Planetas con Noosfera. Los planetas llegan a esta distinción a través de una etapa evolutiva crítica final referida como la transición biosfera-noosfera. Tal transición está siempre precedida por lo que parece ser una crisis insoluble. El paso exitoso de tal transición depende de la comprensiva evaluación a nivel de sistemas enteros de los factores clave que contribuyen a la crisis, y de aplicar luego una solución de ingeniería de diseño de sistemas enteros.

La Ingeniería planetaria se refiere a la sutil habilidad y generación de soluciones apropiadas a la percepción del planeta como una unidad de transducción cosmoeléctrica operando en un sistema (solar), que es el agente administrador real de las cuestiones del planeta.

Para guiar exitosamente el curso del planeta desde el estado más elemental de poseer una biosfera, hasta el más avanzado de alcanzar la condición de noosfera –una operación mental consciente de sistemas enteros– deben ser tomadas en consideración las siguientes preposiciones:

1. Que existe un suficiente conocimiento científico avanzado de los principios originales de diseño del planeta como una unidad cosmoeléctrica dinámica, con una función especial dentro de su campo coordinador estelar, con el fin de proveer una solución apropiadamente restauradora.
2. Basado en lo anterior, que hay un comprensivo análisis y entendimiento de los factores contribuyentes al mal funcionamiento del planeta (crisis); y
3. Que hay un conocimiento del tiempo preciso para la aplicación de la solución apropiada. Necesariamente, esta solución introduce simultáneamente elementos de los principios originales del diseño de ingeniería del planeta y el método correcto para eliminar irrevocablemente las causas de la crisis, al introducir unos estándares completamente nuevos, acordes y consistentes con los principios originales.

Se asume una comprensión de la biosfera como la región del planeta para la transformación de las energías cósmicas, junto con alguna noción de una inminente noosfera. La crisis amenazadora de la biosfera va a estar sujeta a un análisis de sistemas enteros que es lógicamente simple y claro, de modo que la solución es igualmente lógica y clara.

2. INGENIERÍA PLANETARIA:

ANÁLISIS DE LA CRISIS Y SU SOLUCIÓN

La crisis planetaria existe porque la especie dominante (homo sapiens) está operando mediante unos estándares de tiempo artificiales (mecanicistas), irregulares y erróneos, acerca de los cuales es inconsciente. El operar inconscientemente con estos estándares desviados de tiempo, que entiende como “normales” y de segunda naturaleza, resulta en formas aberrantes de comportamiento en toda la especie. Este comportamiento causa una creciente dependencia respecto a los factores artificiales que remueven a la especie humana del orden natural (biosfera) a través de la creación de instituciones y estados mentales que devalúan la inteligencia natural, al tiempo que se consumen recursos de manera irrevocable, produciendo formas de polución intrínsecamente inmanejables. A esto se le conoce como un desorden amenazador de la biosfera.

Basándose en este análisis, la solución de primera fase es regresar a la especie desviada a un estándar de tiempo armónicamente unificador (ciclo de 13 lunas/28 días), que se debe aplicar con una claridad lógica y procurando resistir a todos los prejuicios existentes que están enraizados en supuestos sin examinar, que perpetúan el sistema erróneo. Sin tal aplicación, los cimientos mentales permanecen inconscientemente inmersos en el aberrante desorden. Cuando una masa crítica haga la transición hacia el nuevo estándar de tiempo, entonces las implicaciones de utilizar una matriz armónica (13:28) para la reformulación de la mente podrán ser establecidas y aplicadas.

También se asume que sólo al entender los principios originales por los que el planeta fue diseñado, pueden resolverse sus problemas transicionales. Tales principios no pueden ser comprendidos por la capa mental que creó y está inmersa en el problema, sino solamente por la aplicación superior de formas armónicas de meditación, y de un análisis de sistemas enteros informado con los principios cósmicos por agentes que no estén operando en el sistema erróneo.

Siguiendo este análisis, existe en realidad una solución precisa basada en tecnologías ecológicamente armónicas que organizan el pasado, el presente y el futuro como un sistema, y que pueden ayudar a involucrar a la humanidad en la comunidad galáctica de la inteligencia.

Las personas que han reconocido el pasado y el futuro son capaces de convertirse en meditadores interestelares, para recibir directamente información galáctica desde diferentes niveles del océano electromagnético de la gran extensión de la consciencia cósmica. En la búsqueda de su solución, el Proyecto de Ingeniería Planetaria establecerá una metodología que está precisamente cronometrada y es planetaria en su campo de investigación e implementación.

Un método principal de ingeniería planetaria es el de establecer una rejilla telepática planetaria, basada en los senderos de transmisión telepática entre sistemas estelares, y por medio de diversas tecnologías supermentales para pasar y recibir mensajes instantáneamente. De hecho, ya se han definido enfoques experimentales que debilitan el campo electromagnético de la Tierra 600 veces, que es como colocar el cuerpo de luz del planeta (holón) en el éter, para estudiar la información recibida, digamos, hace 3000 años. Esta es la tecnología de los espejos Kozyrev/Proyecto Pakal Votan (Alexander Trofimov, Instituto para la Investigación Científica en Antropoecología Cósmica, Academia Rusa de Ciencias, Novosibirsk <isrica2@rambler.ru>).

Para la solución específica a la crisis biosférica considerada por el Proyecto Noosfera II, estas metodologías y tecnologías supermentales deben cimentarse en una rejilla planetaria, con el fin de favorecer un cambio de fase dimensional-mental y de alterar el campo electromagnético del planeta con la manifestación de un nuevo fenómeno: el puente arcoíris circumpolar. Tal solución está de acuerdo con los principios originales de diseño del planeta como una unidad de transducción cosmoeléctrica dentro de un sistema estelar específico (heliocosmos).

3. EL EXPERIMENTO DE INGENIERÍA PLANETARIA,

NOOSFERA II

Trece Centros para la Restitución, Investigación y Educación de la Mente Natural *"2013 DA es el punto de sincronización que señala la finalización de todos los ejercicios necesarios para abrir el tubo de flujo interplanetario –túneles de tiempo del heliocosmos. La consciencia continua telepática se normaliza, haciendo posible el funcionamiento común del orden superconsciente."* –260 Postulados de la Dinámica del Tiempo, Postulado 14.1.

Basado en principios de la metodología de campo resonante, el Proyecto de Ingeniería Planetaria Noosfera II, Fase CA 2005-2013, está diseñado para incorporar los principios, disciplinas y técnicas supermentales y estar fundamentado en una matriz de centros, cuyas arquitecturas de domo facilitarán la recepción y transmisión instantánea de información telepática, con el fin de disparar el advenimiento de la noosfera. Este advenimiento será perceptible por la aparición de un puente arco iris circumpolar, planetario en escala, que habrá de darse hacia la fecha transicional crítica del Solsticio Rítmico, el 21 de Diciembre del 2012, el momento estipulado para el pasaje de la Tierra por el rayo de sincronización galáctica al que entró hace 5125 años.

El método de este experimento específico supone también que la noosfera es un medio reflejante planetocósmico, capaz de recibir y transmitir estructuras de información telepática galáctica simultáneamente a un mínimo de trece centros, operando en ambientes de frecuencia de tiempo natural, ya sintonizados con esta potencialidad. El papel de estos centros es coordinar un campo planetopsíquico de inteligencia desde la biosfera, con el propósito de crear el puente arco iris bipartito vinculando los polos magnéticos de la Tierra en trayectorias de 180 grados separadas una de otra.

El establecimiento de estos trece Centros para la Restitución, Investigación y Educación de la Mente Natural es de la mayor importancia para garantizar el éxito crítico de este experimento, el más grande de todos los tiempos, el proyecto de Ingeniería Planetaria Noosfera II.

Estos trece Centros son el mecanismo disparador real del proyecto de Ingeniería Planetaria para cambiar velocidades y transformar la biosfera en noosfera, con el propósito de lanzar la Nave Tiempo Tierra 2013 hacia una nueva fase evolutiva. Nota: En la ingeniería planetaria, la Tierra no es tanto una nave espacial como una nave tiempo, un vehículo para registrar los grados crecientes de sincronización cósmica.

En el análisis del Programa de Ingeniería Planetaria Cósmica hay dos factores principales contribuyendo a la crisis precipitante de la transición biosfera-noosfera que hay que tomar en

cuenta y que deben ser transmutados positivamente mediante la acción enfocada de los Centros para la Restitución, Investigación y Educación de la Mente Natural. Estos dos factores son:

1. Disfunción crónica, esto es, la desestabilización de la biosfera por medio de los aberrantes y artificiales estándar es de tiempo que dominan las percepciones subconscientes y el ambiente mental de la especie predominante. La inmersión en la disfunción crónica produce una envoltura planetaria artificial, la tecnosfera. La disfunción crónica es corregida mediante la aplicación de la Ley del Tiempo; primero, a través de un cambio al estándar armónico de tiempo, Trece Lunas/28 días, y subsecuentemente, por medio de las prácticas y aplicaciones avanzadas de los principios del orden sincrónico. Estas prácticas conforman un procedimiento y un proceso de desarrollo claves en los Centros para la Restitución de la Mente Natural.

2. Disfunción psíquica, esto es, la desestabilización de la mente mundial y la institucionalización de todas sus disfunciones a través de la creciente inmersión en construcciones y percepciones de la realidad artificiales. Esto en realidad complica la desestabilización crónica, al cegar a la mente mundial a la condición de no ser capaz de aprehender que está en un estado desesperado de desorden que tiene su origen en las desviaciones del tiempo natural y de la mente natural. El tiempo natural está definido como la frecuencia 13:20 codificada por los mayas en su antigua futura ciencia del tiempo. El orden sincrónico es la descripción del orden de la realidad definido por la frecuencia de tiempo 13:20 natural. Este orden sincrónico de la realidad es incapaz de ser percibido por la mente condicionada por la frecuencia de tiempo artificial.

Se define a la mente natural como el modo autorreferencial de consciencia, libre de cualquier identificación con las transitorias idiosincrasias egoicas o de la personalidad. El orden artificial de la realidad -12:60, calendario irregular de 12 meses, reloj mecanicista de 60 minutos- propicia esencialmente al ego a costa del despertar espiritual. La restauración plena de la mente natural sólo puede darse mediante el despertar espiritual y de una reformulación mental por medio de la matriz armónica del estándar de Trece Lunas/28 días.

El propósito general de la Ley del Tiempo es restablecer la armonía del ser humano en la biosfera, lo que se conoce como el Plan de Paz del Cambio al Calendario de Trece Lunas. Mediante el Proyecto de Ingeniería Planetaria, el propósito de la Ley del Tiempo es centrarse en el retorno a la mente natural (la que sólo puede lograr su pleno potencial en el ámbito del tiempo natural), e investigar los mejores métodos para causar su interacción positiva con el ambiente electromagnético de la noosfera. Es la mente natural, sincronizada con el tiempo natural y con los principios del orden sincrónico, la que hará la conexión con las estructuras de información telepática galáctica que ya están codificadas en el banco psi de la noosfera, capacitando así la manifestación del puente arco iris.

Por lo tanto, el proyecto de Ingeniería Planetaria va a realizarse por medio del establecimiento de trece Centros para la Restitución, Investigación y Educación de la Mente Natural.

Por restitución de la mente natural se pretende dar a entender la restauración de la mente a su dueño original: nadie, es decir, la liberación de la mente de la restrictiva posesión del ego.

La restitución de la mente se logra mediante técnicas de meditación derivadas de las escuelas Dzogchen y Zen del entrenamiento budista de la atención plena, pues son las técnicas más directas para percibir la mente natural o el “yo verdadero”.

En la ingeniería planetaria, estas técnicas de percepción directa de la mente son solamente medios para un determinado fin. El propósito es la cultivación del ver absolutamente claro, de modo que la mente pueda ser conectada a los campos electromagnéticos y ser dirigida de modo que tenga acceso a las estructuras de información psicoteléptica. Esto es lo que se quiere dar a entender con la investigación de la mente natural. Una vez la mente ha sido restaurada y se ha efectuado la investigación de sus capacidades cósmicas, entonces llega la educación de la mente natural. Los textos seminales de las Crónicas de la Historia Cósmica, en coordinación con los estudios y las prácticas del orden natural, proveerán el cimiento de la educación de la mente natural.

Así, mientras que por una parte, los Centros para la Restitución de la Mente Natural tendrán el aspecto de centros de retiro de meditación, por otra poseerán también una cualidad de instalaciones educativas y de laboratorios de investigación. Los trece centros estarán siguiendo el mismo programa intensivo de meditación, los estudios de los campos biopsíquico y electromagnético, así como los ejercicios de transmisión y recepción telepática, basados en el estudio formal de las Crónicas de la Historia Cósmica y del orden sincrónico.

LOCALIZACIÓN Y DESCRIPCIÓN DE LOS TRECE CENTROS PARA LA RESTITUCIÓN DE LA MENTE NATURAL

“A medida que se aproxime el año 2012 DA, el planeta estará zumbando y vibrando como nunca antes.”

El periodo final de cinco años, 2007-2012 DA, estará especialmente dirigido al emplazamiento de equipos de sincronización galáctica en todos los nodos de la rejilla del cuerpo de luz planetario.

“Utilizando patrones de información armónica que interconecten a los cuerpos de luz individuales, planetarios y solares, sintonizados con las frecuencias galácticas, los equipos de navegación colectiva psíquica-solar y los equipos de sincronización procurarán que ningún individuo sea dejado fuera de sintonía... Por fin, la Tierra estará lista para la emergencia a la civilización interplanetaria.

“Luego, como si se hubiese activado un interruptor, un gran voltaje correrá a través de este circuito finalmente sincronizado e integrado llamado humanidad. La propia Tierra se iluminará.

Una corriente recorrerá los cielos, recargando a ambos polos y conectando las auroras polares en un solo y brillante destello. Como un iridiscente arco iris, esta energía circumpolar, uniendo las antípodas planetarias, será instantáneamente entendido como la proyección externa de la unificación de la mente colectiva de la humanidad...”

El Factor Maya, Un Sendero Más Allá de la Tecnología, p. 194

Requerimientos ideales de lo que es preferible para las trece instalaciones: mucho terreno virgen, agua subterránea, terrenos sin desarrollar fuera de la red de suministro eléctrico, y capaces de un cultivo de jardines y huertos para la autosustentabilidad.

Con este marco, se ha concebido el siguiente patrón de desarrollo para cada uno de los trece centros:

- El establecimiento de tres grandes domos geodésicos, más trece microdomos. De los domos más grandes, ya sea de 11, 13 ó 18 metros de diámetro cada uno, uno alojaría instalaciones para seminarios, una biblioteca, estudios, yoga y un laboratorio; otro sería un domo de servicio, alojando la cocina y el comedor comunitario, así como duchas e instalaciones de almacenaje. Un tercer domo sería para el hospedaje de los encargados residentes y/o la residencia especial de retiro del Director de Investigación y de la Asistente de Investigación. Cerca de las instalaciones centrales se hallarían el jardín y los huertos, y los paneles solares. Alrededor de todo el terreno estarían adecuadamente localizados varios excusados de compost.
- Agrupados alrededor de estas instalaciones centrales, pero suficientemente dispersos como para estar lejos unos de otros, estarían los trece microdomos, de unos 5 metros de diámetro cada uno. Estos microdomos alojarían los turnos rotativos de los meditadores/investigadores residentes, y facilitarían los retiros de 28 días, que serán la práctica básica de los investigadores-neuronautas noosféricos que estén participando en el Proyecto de Ingeniería Planetaria Noosfera II.
- La activación plena de los trece centros creará una coordinada red telepática bioelectromagnética y un campo planetario de resonancia, un objetivo clave del Proyecto de Ingeniería Planetaria.

El propósito de esta red única, experimentando en una genuina telepatía planetaria, será el de efectuar un cambio de fase mental e inaugurar el Nuevo Cielo-Nueva Tierra mediante la activación del puente arco iris circumpolar. Los Centros trabajarán en coordinación con los recién formados Congresos Biosférico y Noosférico, de modo que, a medida que se vaya generando información en estos Centros, podrá ser puesta en uso inmediato a beneficio de la humanidad colectiva, a través de estas dos nuevas agencias para la supervisión de los asuntos humano-planetarios.

Respecto al principio de la resonancia domo-noosfera La construcción de domos geodésicos en todas partes está recomendada por varias razones: economía y facilidad de construcción, durabilidad de la estructura bajo todas las formas de tensión meteorológica o geomagnética, efecto mental de un arquetipo, atemporalidad y espacio universal dentro de las estructuras, y, lo más importante, porque la forma de domo facilita una resonancia con la estructura de la noosfera.

Esto es, la noosfera está concebida como un conjunto de dos domos, dando acomodo a los hemisferios electromagnéticos Norte y Sur del planeta. Puesto que el objetivo del Proyecto de Ingeniería Planetaria es hacer consciente a la noosfera -lo que se conoce como el advenimiento de la noosfera-, el uso de estructuras dómicas para las meditaciones y la investigación que implican la visualización de la noosfera es de un valor estratégico. El espacio dómico se convierte entonces

en el análogo o isomorfo de la propia noosfera. De ahí la necesidad de la construcción de domos, más preferentemente geodésicos. De esta forma, todos los meditadores telepáticos pueden saber que están en un mismo domo.

Más aun, al estar la noosfera activada por el principio de resonancia armónica, equilibrando los polos magnéticos Norte y Sur, los lugares deben estar igualmente situados en los hemisferios Norte y Sur. Cada domo debe visualizarse teniendo como su ápice el polo magnético Norte o el Sur. Así, los domos son isomorfos de los domos noosféricos bipartitas, lo que facilitará la resonancia telepática imaginal con la propia noosfera para su completa activación en el 2012-2013. (Ver más adelante Sección, 5, Entendiendo la Noosfera como un Sistema Entero)

Lugares sugeridos para las primeras trece instalaciones

1. Proyecto piloto: Córdoba, Argentina, Sudamérica - Sur magnético
2. Sur de Oregón - Monte Shasta, Norteamérica - Norte magnético
3. Monte Fuji - Norte magnético
4. Alpes suizos - Norte magnético
5. Sur de India - Norte magnético
6. Monte Belukha, República de Altai, Repúblicas Federadas Rusas - Norte magnético
7. Monte Cook, Isla del Sur de Nueva Zelanda - Sur magnético
8. Uluru (Roca Ayres), Australia - Sur magnético
9. Zimbabue, África - Sur magnético
10. Epuyen, Patagonia, Argentina - Sur magnético
11. Torreón, México - Norte magnético
12. Tihuanaco, Bolivia - Sur magnético
13. Monte Kenia, África - Ecuatorial

Los Centros no necesitan estar de ningún modo restringidos a trece sitios. Una vez que estos lugares, o aproximaciones cercanas, hayan sido asegurados, entonces se construirán tantos como sea requerido, siempre que se mantenga el equilibrio entre los hemisferios magnéticos Norte y Sur, y se conserve la comprensión de la rejilla planetaria.

4. LOS PROGRAMAS DE EDUCACIÓN Y DE INVESTIGACIÓN Y DESARROLLO DE NOOSFERA II

El Proyecto de Ingeniería Planetaria es el propósito clave de Noosfera II, el Gran Experimento de la Ley del Tiempo del Instituto de Investigación Galáctica de la Fundación para la Ley del

Tiempo. El propósito de la fase inicial o proyecto semilla de Noosfera II es experimentar y simular estados de consciencia y técnicas telepáticas del orden sincrónico que caracterizarán a la noosfera. Mientras que el programa semilla de Noosfera II se está llevando a cabo a lo largo de un ciclo de dos años, 2004-2006, años 12 Tormenta-13 Semilla, por un equipo de dos, el Proyecto de Ingeniería Planetaria representa la aplicación de técnicas desarrolladas en la fase semilla del Proyecto de Ingeniería Planetaria, que deberá implementarse a lo largo de un ciclo de cinco años. (Ver más adelante, Sección 6, Programación e Implementación, Fase CA, 2005-07, del Proyecto de Ingeniería Planetaria) Entre las disciplinas meditacionales y relacionadas que están siendo utilizadas y que se consideran fundamentales para los Centros para la Restitución, Investigación y Educación de la Mente Natural, están las siguientes:

1. Despertar a la Mente Natural: técnicas de meditación Dzogchen y Zen
2. Ashtanga yoga (incluye la práctica de hatha yoga), que puede ser variada con Falun Dafa o Tai Chi
3. Prácticas de visualización dirigida para el desarrollo del calor psíquico, incluyendo la cultivación de los principales chakras y canales nerviosos pránicos
4. Ejercicios diádicos de armonización bipolar (mudras cósmicos)
5. Visualizaciones del banco psi-holón planetario de acuerdo con el orden sincrónico diario
6. Todas las prácticas del orden sincrónico, incluyendo las prácticas avanzadas experimentales, como el Libro de la Armonía y el MOAP, la Madre de Todos los Programas
7. Experimentos con alimentos naturales, dieta vegetariana y de alimentos crudos
8. Jardinería y diseño ambiental
9. Cultivación artística: sonido, música, construcciones y diseños visuales

Si bien estas prácticas constituyen un programa diario, se complementan con retiros frecuentes de meditación y por la oración regular (Salat).

El equipo de investigación también está produciendo, como material educativo fundamental, las Crónicas de la Historia Cósmica. Este estudio de investigación de gran alcance representa una completa reformulación de la mente humana, junto con los principios cósmicos, para moldearse a la naturaleza y estructura de la noosfera. Cada uno de los Centros para la Restitución, Investigación y Educación de la Mente Natural basará su programa educativo en estos textos.

Cada uno de los volúmenes, acompañados de cuadernos de trabajo y estudio, estará elaborado sobre el anterior, para establecer el comprensivo nuevo campo cognitivo de inteligencia con el cual crear el cambio de fase dimensional necesario en la conclusión del ciclo, 2012-2013.

Crónicas de la Historia Cósmica, breve sinopsis:

El primer volumen establece los principios de la hechicería planetaria y los modelos operativos fundamentales de la Historia Cósmica. El volumen dos detalla los principios científicos de la historia cósmica como un descenso divino, y los métodos y modelos operativos de la ciencia cósmica. El tercer volumen detallará de manera efectiva las normas estéticas que conducen al establecimiento de la geomancia planetaria y de la rejilla telepática planetaria. El cuarto volumen definirá la iniciación a los campos de la consciencia cósmica superior mediante diversas estructuras simbólicas. El quinto volumen definirá la naturaleza y las plantillas visionarias de la civilización cósmica venidera. El sexto volumen definirá la espiritualidad superior de la trascendencia evolutiva, mientras que el séptimo volumen detallará los principios y técnicas omnisintetizadores de la autorrealización de la consciencia cósmica -los 144,000 cubitados dentro el significado del cambio dimensional.

Dadas las técnicas meditacionales, los estudios del orden sincrónico y la reformulación educativa de acuerdo con las *Crónicas de la Historia Cósmica*, la investigación científica de las estructuras telepáticas de los campos solar-galácticos de la consciencia electromagnética ocurrirá en un contexto apropiado para la activación del puente arco iris. Estas investigaciones implicarán experimentos de percepción remota, ejercicios de campo psicometeorológicos y psicogeomagnéticos, experimentos de desplazamiento psicofísico y ejercicios paranormales de viaje en el tiempo pasado-futuro. La colaboración entre todos los centros se verá acompañada por un llamado a participar con otras organizaciones científicas compatibles en todo el mundo.

Al presentar la solución de ingeniería planetaria para la crisis mundial, conocida también como la transición biosfera-noosfera, es absolutamente necesario entender en mayor detalle los principios del diseño de sistemas enteros de la noosfera. Al captar todos estos elementos de la noosfera para que estén implicados en un modelo operativo, podrá lograrse de modo apropiado la comprensión precisa de los puntos de investigación y desarrollo de las técnicas adecuadas de aplicación.

5. ENTENDIENDO LA NOOSFERA COMO UN SISTEMA ENTERO. EJEMPLO: EL PLANETA VELATROPA 24.3 (GAIA, TERRA O TIERRA)

En los planetas Alfa, los capaces de sostener "vida", la noosfera es un principio original de diseño cuyo objetivo es facilitar la transformación de la biosfera a un rango operacional supermental, dando comienzo al curso del "ciclo de retorno" de la evolución cósmica. La noosfera es la más exterior de la serie de esferas o "casquetes" planetarios. A estas esferas planetarias se les puede considerar aislantes y/o facilitadores de transducción bioeléctricos cósmicos que incrementan en calidad etérica cuanto más lejos están del denso núcleo de cristal de hierro octaédrico. La noosfera funciona dentro de los cinturones de radiación electromagnética, que actúan como sus "aislantes".

Todas las esferas planetarias son bipolares, esto es, tienen cargas eléctricas polares Norte-Sur. Siendo un complejo bipolar planetario, el sistema noosfera del mundo está concebido como dos domos mentales, etéricos. Estos domos bipolares encierran un resonador psicone, o quantinomio citiobarico, que está situado dentro del núcleo octaédrico en el centro de la Tierra.

Contenida en el psicone-quantinomio citiobárico –el modelo de campo resonante planetario etérico, giroscopio noosférico y generador de plasma– se halla la molécula de tiempo maestra cuatridimensional. Esta estructura de cuatro partes es el regulador del tiempo planetario, que sintoniza los ciclos de manchas solares a las placas del banco psi de la noosfera (ver siguientes páginas).

El centro de cada domo noosférico está situado exactamente por encima de cada uno de los polos planetarios. Determinados por las cargas electromagnéticas bipolares (Norte/Sur), los vértices de energía de los dos domos giran en direcciones opuestas: el Norte, en el sentido de las manecillas de un reloj, de izquierda a derecha; el Sur, en contra de las manecillas del reloj, de derecha a izquierda.

Siendo mental en esencia, la noosfera sólo puede ser activada mediante un esfuerzo supermental que actúe en resonancia con la estructura biosférica y geo-electromagnética del planeta. Este esfuerzo supermental, el objetivo del Proyecto de Ingeniería Planetaria Noosfera II, es, con los estándares actuales, un acto de paranormalidad.

Lo que actualmente está definido como poderes paranormales en la ciencia cósmica, representan la capacidad iluminada (normal) de una evolucionada microunidad térmico-lumínica * para activar un entero planetario como un agente de transducción solar-galáctico operando conscientemente. La noosfera es la unidad de sistemas enteros que ha de ser activada. Cualquier planeta es un miembro de un cuerpo vivo mayor –el cosmos– que está en su propio proceso de despertarse a sí mismo. Como capacitor y transformador de las capas cósmicas de pensamiento situadas por todo el universo, la noosfera abarca las evolucionadas microunidades térmico-lumínicas dentro de sus dos domos. (*Unidad térmico-lumínica = winc l'il (en maya), o raíz vibratoria cósmica, conocida antropomórficamente como ser humano) Al efectuar su experimento en isomorfos de la noosfera, las estructuras en forma de domo, las evolucionadas microunidades térmico-lumínicas crean un campo de resonancia simpática.

Este campo de resonancia es más efectivo cuanto mejor sean entendidos los diferentes circuitos o funciones de la noosfera. Todos los circuitos interactuantes sólo pueden ser comprendidos y accesados por una inteligencia sintonizada correctamente a la dinámica de la transición biosfera-noosfera. Esta dinámica ha sido plenamente articulada por la Dinámica del Tiempo (1996). El descubrimiento de la Ley del Tiempo (1984-2002 DA) fue el evento evolutivo apropiado para introducir a la especie en error al orden superior de las operaciones cósmicas. (Ver también La Tierra en Ascenso (1984), El Factor Maya (1987), El Encantamiento del Sueño (1991), El Llamado de Pacal Votan: El Tiempo es la Cuarta Dimensión (1996), Las 20 Tablas de la Ley del Tiempo (1997), y El Tiempo y la Tecnosfera (2002)). Nota: Debido al descubrimiento de la Ley del Tiempo, es posible dilucidar muchas de las estructuras noosféricas siguientes. De acuerdo con estas estructuras, se ha desarrollado también un número de prácticas del “orden sincrónico”, que son medios para involucrar los diversos componentes de la noosfera sobre una base regular, acorde con los ciclos de la frecuencia de tiempo 13:20. El orden sincrónico es el dominio de la realidad operativa cuatridimensional definido por la Ley del Tiempo, mientras que la propia Ley del Tiempo define al tiempo como el factor universal de sincronización, ley formulada también como $T(E)=Arte$, la energía factorizada por el tiempo es igual a arte.

Los componentes que definen los diferentes procesos de la noosfera son:

1. Banco Psi - Cuatro placas polar es bipartitas "estacionales" gobernadas por la frecuencia de tiempo 13:20 cuatridimensional; coordina la secuencia diaria de la circunnavegación solar terrestre por medio de 2080 Unidades Crono Psi (UPC); constituye el sistema secuenciado en el tiempo y cosmo-evolutivo de almacenamiento y recuperación de información del planeta, 520 UPC por domo bipolar; objetivo de las prácticas diarias del Proyecto Rinri. Las prácticas del Proyecto Rinri tienen como propósito despertar la consciencia supermental en el planeta Tierra, en preparación para la emanación del puente arco iris y el cambio dimensional hacia la comunidad intergaláctica de inteligencia.

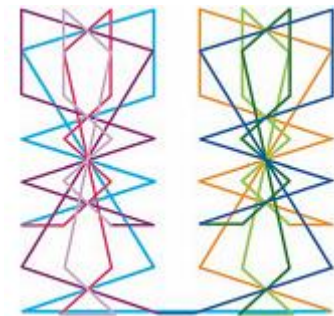
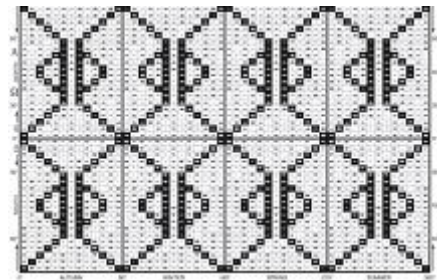

2. Manítú Planetario - Las dos estructuras animadoras del circuito de inteligencia biopsíquico planetario, una por domo; AC (Continuidad Aborigen), Polo Norte, y CA (Consciencia Cósmica), Polo Sur; también conocido como isomorfo del cerebro galáctico, este circuito coordina y actúa como el transformador de las capas cósmicas de pensamiento supradimensionales, transduciéndolas a partir de las frecuencias cerebrales galácticas electromagnéticas en constructos de pensamiento telepático-noosféricos. Activado mediante las prácticas de Las 20 Tablas de la Ley del Tiempo.



3. Programa de Runas/Codones Electro-conductivos de 64 Unidades - Gobierna todos los procesos planetarios del AND y la cronometría evolutiva; opera en tándem con el banco psi 13:20 para establecer el MOAP (Madre de Todos los Programas) para la coordinación de los programas individuales de las microunidades térmico-lumínicas en grupos biopsíquicos colectivos secuenciados en el tiempo, 32 grupos de programa por domo; activado también por medio de ejercicios semanales de cubicación de los Codones con el fin de "purificar" o corregir telepáticamente el desequilibrio del ADN planetario en 64 secuencias de trece semanas cada una, 1997-2013.

4. 24 Membranas Nimboides Psi - Membranas psicoatmosféricas maestras que conectan las frecuencias telepáticas de las microunidades térmico-lumínicas a la ionosfera; dispuestas en capas en grandes puntos de cambio evolutivo, 12 membranas por domo; activadas en

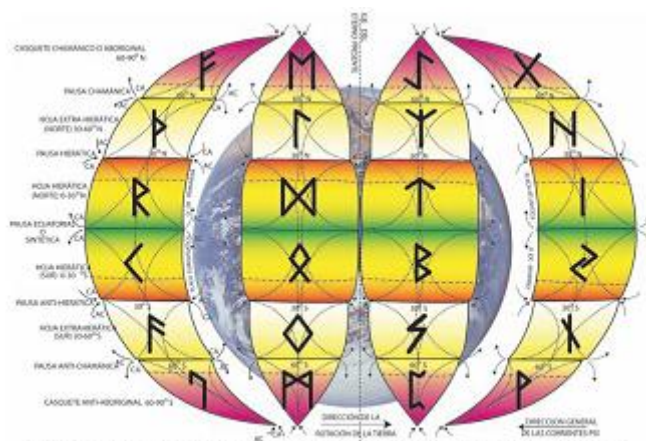

El Banco Psi, Mostrando los Cuatro Cuadrantes, las Ocho Placas Estacionales de Memoria, las Veinticuatro Membranas Nimboides Psionicas, y las Veinticuatro Runas del Viejo Futhark

ciclos de 28 días a lo largo de cuatro secuencias semanales de runas, en preparación para el punto de cambio evolutivo climático, 2012-2013.

5. Holón Planetario - Flores Polares Solares - Ciclo diario de la frecuencia solar de 20 unidades para coordinar el programa de las cinco Familias Terrestres, el principio de organización social del Nuevo Tiempo, así como los cinco principales activadores biopsíquicos internos (chakras). Visto como la estructura de domo noosférica, el holón planetario se convierte en dos flores Solares Polares; dos familias u ocho unidades crean una flor Solar Polar por domo: Polar y Cardinal, flor Norte; Portal y Señal, flor Sur; la familia Central de cuatro unidades mantiene el núcleo ecuatorial y participa de ambos domos, medio año cada uno: entre los equinoccios, con el solsticio vernal como punto central, las cuatro unidades de la familia central están activas en el hemisferio correspondiente; por ejemplo, entre los días 3 de la Luna Eléctrica y 15 de la Luna Solar (22 de septiembre-21 de marzo), Hemisferio Sur; entre los días 15 de la Luna Solar y 3 de la Luna Eléctrica (21 de marzo-22 de septiembre), Hemisferio Norte; la activación consciente de las Familias Terrestres y de los chakras crea una resonancia del holón planetario, el cuerpo de luz etérico del planeta, con el holón humano, el cuerpo de luz de la microunidad térmico-lumínica.

6. Núcleo Octaédrico de la Tierra - El núcleo de cristal de hierro de la Tierra es la unidad de almacenaje del plasma radial, siendo los plasmas radiales los lubricantes electro-telepáticos del campo biopsíquico. En el interior del núcleo octaédrico, la unidad cimentadora noosférica, están los cuatro átomos de tiempo que constituyen la molécula de tiempo, dos sobre el eje polar y dos manteniendo el plano gravitacional. Cubriendo al núcleo octaédrico está el psicone quantinomio citiobarico primario, o modelo de campo resonante planetario. Esto mantiene a la noosfera en equilibrio mental con los ciclos de manchas solares, las unidades de pensamiento estelares que están, a su vez, coordinadas por el núcleo galáctico o Hunab Ku. Este núcleo está siendo activado en la actualidad por las prácticas del cubo diario y semanal de plasma radial del 7:7::7:7.

7. Puente Arco iris Circumpolar - El mecanismo operativo coronador de la noosfera une a los dos domos polar es en dos arcos circumpolares, cada uno de los cuales permanece constante a 180 grados del otro. Como agente bioelectromagnético unificador del domo bipolar noosférico, el puente arco iris es el conductor estabilizador de transferencia y transmisión de consciencia telepática; estos estabilizadores bioelectromagnéticos indican la plena activación y manifestación de la noosfera como la etapa evolutiva supermental de la consciencia planetaria, el objeto supremo del Proyecto de Ingeniería Planetaria, y la conclusión del cambio de fase dimensional hacia la Nueva Realidad.

6. PROGRAMACIÓN E IMPLEMENTACIÓN, FASE CA, 2005-07, DEL PROYECTO DE INGENIERÍA PLANETARIA

La activación consciente de todos los circuitos y niveles interactivos de la noosfera, definidos con precisión por la Ley del Tiempo, es concurrente con la fase final del cierre del ciclo del rayo de 5126 años de diámetro (233 ciclos de manchas solares). Este proyecto de ingeniería planetaria define un programa de ocho años conocido como CA (Conciencia Cósmica), 2005-2013: consta de la preparación de dos años (2005-2007); luego la implementación, que deberá ocurrir en un holtun (cinco años menos cinco días) (2007-2012); y un ciclo de un año de plena activación para

manifestar la noosfera (2012-13). Al programa total se le conoce como Noosfera II, Proyecto de Ingeniería Planetaria, Fase CA, 2015-2013.

Nota: Se trata de años de la cuenta solar-galáctica del Encantamiento del Sueño. Los años comienzan, en el calendario antiguo, el 26 de julio, y terminan el 25 de julio. Estos años siguen un patrón de 52 años, siendo codificados por uno de cuatro símbolos: Semilla-Luna-Mago-Tormenta (Familia Terrestre Portal del Sur), y por trece números denominados tonos, 1-13. La fase CA se inicia en Semilla Cósmica (tono 13) Amarilla, y se completa en el Día Fuera del Tiempo, es decir, el 25 de julio de 2013, la conclusión del octavo año, Tormenta Resonante (tono 7) Azul.

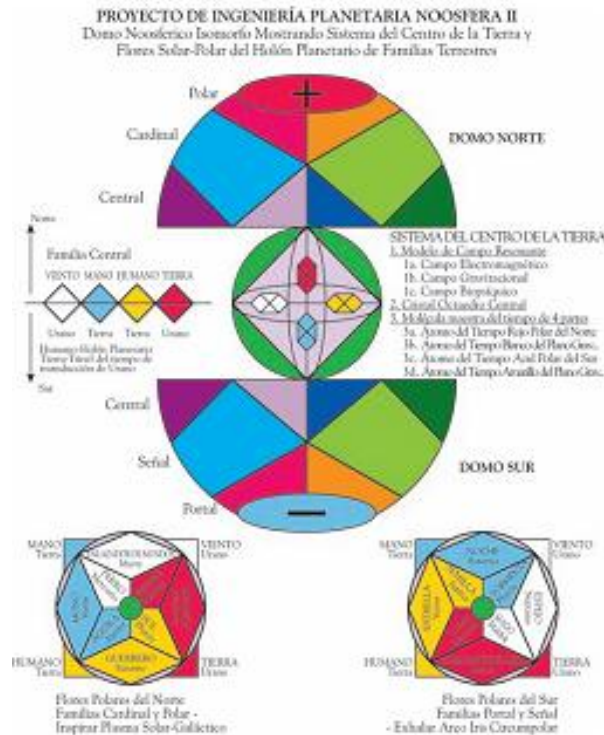

PROYECTO DE INGENIERÍA PLANETARIA NOOSFERA II, TRECE CENTROS PARA LA RESTITUCIÓN, INVESTIGACIÓN Y EDUCACIÓN DE LA MENTE NATURAL.

CRONOGRAMA Y AGENDA GENERAL

1. Ciclo de Preparación de dos Años, 2005-2007

a. Semilla Cósmica Amarilla (26 de julio de 2005 – 25 de julio de 2006). Planear el terreno; diseñar el ambiente; hallar la ubicación de fuentes de agua subterráneas. Trazar los espacios para el jardín, los domos, los sanitarios de compost y los paneles solares.

Comprar los domos, las plataformas para los domos, los paneles solares y todos los materiales para los sanitarios de compost. Seguir comunicando información acerca del Proyecto de Ingeniería Planetaria para obtener un amplio interés y un apoyo financiero para el programa. Determinar los lugares de los demás doce Centros.

b. Luna Magnética Roja (26 de julio de 2006-25 de julio de 2007). Construir las plataformas, colocar los domos. Empezar el jardín e iniciar los programas de residencia. Desarrollar

programas de retiro de meditación, del currículum de estudios avanzados y el diseño de experimentos telepáticos psicoatmosféricos dirigidos a empezar en el Centro Piloto, pero que luego se han de extender a los demás doce sitios. Seguir con la recaudación de fondos y el asegurar la tierra para los otros doce lugares. Empezar el desarrollarlos -tantos como sea posible- siguiendo el patrón del Programa Piloto.

2. Ciclo de Implementación de Cinco Años (un holtun), 2007-2012 (años Mago Lunar (tono 2) Blanco hasta Mago Rítmico (tono 6) Blanco) Nota: Un holtun o ciclo de cinco años menos cinco días, representa una cromática de tiempo (un ciclo de cuatro años es un armónico de tiempo). Cualquier cromática de tiempo se inicia y termina con un mismo signo de año: Semilla, Luna, Mago y Tormenta. Por lo tanto, se caracteriza como una cromática de tal tipo. La fase de implementación real del Proyecto de Ingeniería Planetaria ocurre durante una Cromática Blanca del Mago Lunar-Rítmico, de modo que es un holtun del tipo Mago.

En el esquema evolutivo, el Mago es supremo en las artes de la iluminación, incluyendo los poderes de la atemporalidad, el encantamiento y la receptividad, mientras que el blanco representa el poder de la refinación, la humildad y la meditación. El tono Lunar es el poder de la polarización, el desafío y la estabilización, mientras que el tono Rítmico concluyente produce la igualdad, la organización y el equilibrio. Estas cualidades y atributos, tomados en su conjunto, son un buen presagio para que la hechicería del Proyecto de Ingeniería Planetaria complete la transición biosfera-noosfera y produzca el puente arco iris circumpolar.

a. Año Mago Lunar Blanco (26 de julio de 2007-25 de julio de 2008). Iniciar el Proyecto de Ingeniería Planetaria Noosfera II con un mínimo de 13 Centros, para establecer la matriz de la rejilla telepática planetaria. Currículo básico y programa de vida: meditación diaria, yoga, prácticas y estudio del orden sincrónico; programa de investigación de estudios de la historia cósmica; retiros en soledad de 28 días; experimentos y ejercicios telepáticos; jardinería y diversos eventos y prácticas artísticas. Primera etapa de los experimentos de la rejilla telepática. Máximo número de miembros en residencia por Centro, a excepción de los seminarios educativos semipúblicos: 20.

b. Año Tormenta Eléctrica Azul (26 de julio de 2008-25 de julio de 2009). Mismo Programa diario, Fase II, pero con estudios y experimentos psicoatmosféricos más avanzados; coordinar los ejercicios de psicoactivación por medio de la rejilla telepática. Introducir programas/seminarios selectos de entrenamiento, para extender el programa a la comunidad mundial mayor, con el propósito de expandir la rejilla telepática mediante la proliferación de nuevos Centros para la Restitución de la Mente Natural.

c. Año Semilla Autoexistente Amarilla (26 de julio de 2009-25 de julio de 2010). Mismo

Programa diario, Fase III, pero con ejercicios geomagnéticos-biopsíquicos más avanzados; topología de la geomancia planetaria, ejercicios telepáticos avanzados con la rejilla geoelectromagnética. Primera etapa de experimentos en un programa de comunicación interestelar de dos vías.

d. Año Luna Entonada Roja (26 de julio de 2010-25 de julio de 2011). Mismo Programa diario, Fase IV, con énfasis en estudios avanzados de hechicería planetaria, ajuste holón humano-

planetario, ejercicios de desplazamiento sincrónico, viaje en el tiempo e investigación avanzada del heliocosmos psico-solar (aperturas del tubo de flujo). Ejercicios con la rejilla telepática basados en estructuras de información galáctica e interestelar.

Compleción del programa de siete años del despertar espiritual planetario del Misterio de la Piedra.

e. Año Mago Rítmico Blanco (26 de julio de 2011-25 de julio de 2012). Mismo programa, Fase V, con énfasis en ejercicios avanzados de magiak ceremonial. Los domos funcionan como flores solares polares para estimular la eyección del puente arco iris; simulaciones avanzadas de la noosfera/mente intergaláctica. Rejilla telepática planetaria asegurada en su lugar. Fase de implementación formal del Proyecto de Ingeniería Planetaria Noosfera II, completa. Todos los sistemas listos para el experimento final: la eyección del puente arco iris circumpolar.

3. Activación de un año, año Tormenta Resonante Azul, 2012-2013

En alguna fecha entre el 1 Magnético y el 9 Rítmico (julio 26-21 de diciembre del 2012), el cambio de fase dimensional estará activado. Hacia el solsticio, 9 Rítmico del 2012, el puente arco iris circumpolar será una realidad planetaria. Esto señalará el cumplimiento del cambio mental y de la fase “nuevo cielo” y “nueva tierra” del proyecto. La vieja alucinación de masas estará disuelta. Todo estará listo para los preparativos finales del lanzamiento de la “Nave Tiempo Tierra 2013” para que ocurra en Semilla Galáctica Amarilla, el 26 de julio del 2013. Entre el cierre del ciclo y el lanzamiento de la Nave Tiempo, habrá “visitas” de la comunidad intergaláctica de inteligencia, como preparación para ingresar la Tierra Noosférica a la Asociación de Inteligencia Galáctica (Federación Galáctica). Conclusión final del Proyecto de Ingeniería Planetaria, Semilla Galáctica Amarilla, el 26 de julio del 2013. La Tierra es aceptada como miembro de la Asociación de Inteligencia Galáctica. La rejilla telepática está establecida permanentemente.

La noosfera se convierte en la realidad ordinaria. Comienza un nuevo ciclo evolutivo.

Silio 28 de la Luna Planetaria

Kin 18, Espejo Entonado Blanco

Año Tormenta Cristal Azul

Instituto de Investigación Galáctica